

La confianza EMPRESARIAL

EXPECTATIVAS **4. TRIMESTRE 2020**

Departamento de Estudios LABORAL Kutxa



LABORAL
kutxa

EXPECTATIVAS **4. TRIMESTRE 2020**



0 ENTORNO

La encuesta de Confianza Empresarial de Laboral Kutxa a empresas de la Comunidad Autónoma con el objetivo de pulsar sus expectativas de cara al **cuarto trimestre de 2020** **siguen** mostrando un resultado negativo afectada por la crisis sanitaria provocada por el COVID-19. En un momento de rebrote como el que se vive en la actualidad será crítico analizar cómo se va produciendo la interacción entre la salud y la economía. En cualquier caso, la situación apunta a un panorama pleno de incertidumbres y dificultades para las empresas.

Comenzando con las expectativas de las empresas en relación al ENTORNO ECONÓMICO, el 71,1% considera que empeorará con respecto al trimestre actual por lo que predomina una visión negativa acerca de la evolución de la economía.

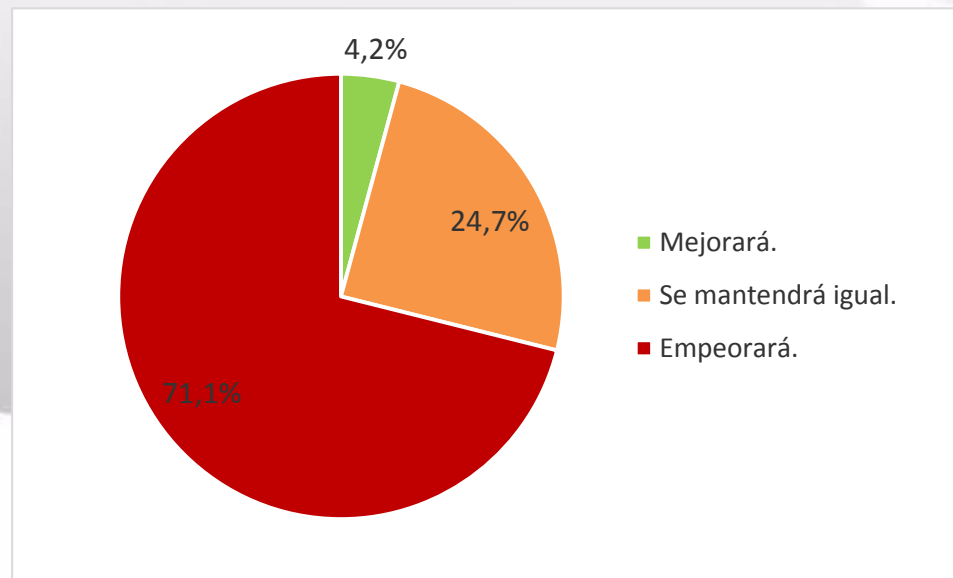

1 | FACTURACIÓN

Las previsiones de las empresas en cuanto a FACTURACIÓN son negativas de cara al cuarto trimestre de 2020. Concretamente, el 53% de las empresas encuestadas consideran que la facturación será más baja; siendo el 33,4% las que estiman que será similar, frente al 13,6% que consideran que mejorará.

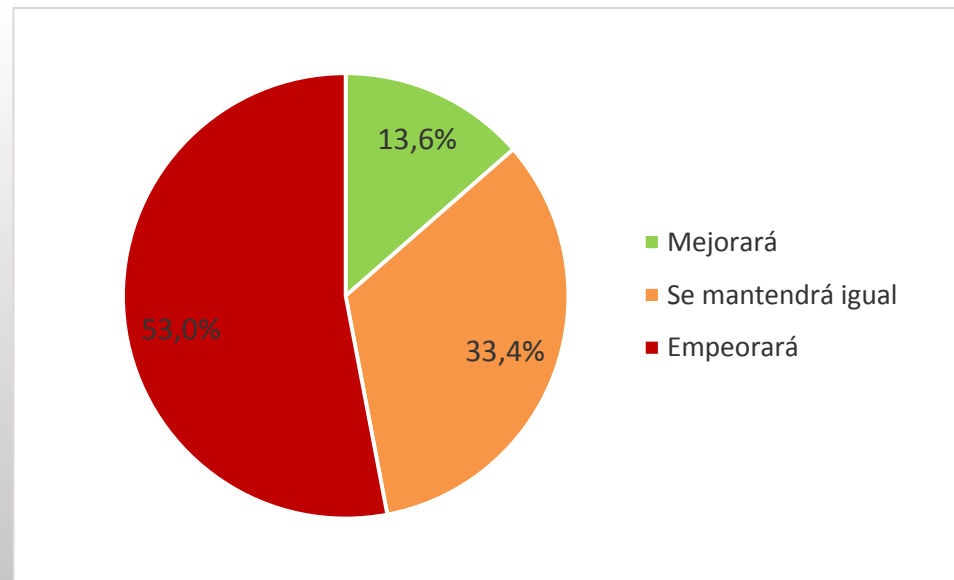

2 ACTIVIDAD

En coherencia con el indicador previo, ante la previsible evolución de la ACTIVIDAD durante el cuarto trimestre de 2020, el 59,3% considera que ésta empeorará frente a un 9,8% que espera mejoría. El restante 30,9% de la muestra cree que la actividad se mantendrá igual.

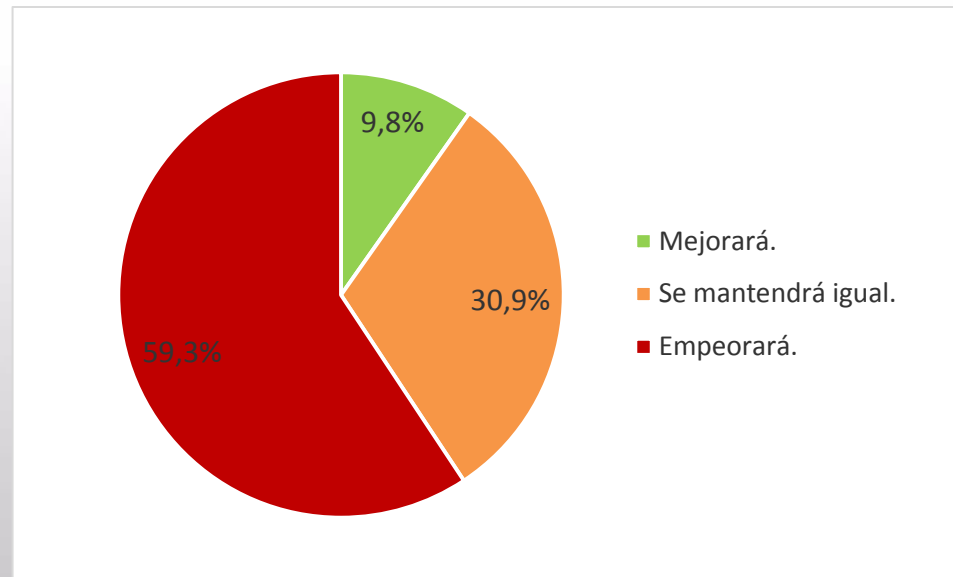

3 | PEDIDOS

La duda que surge inmediatamente es el comportamiento de las claves sobre las que sustentan las expectativas de facturación y actividad, es decir, las cantidades vendidas y los precios. En este sentido, los resultados apuntan a una caída del nivel PEDIDOS. Tal y como podemos ver en la figura que se presenta a continuación, el 51,7% de los encuestados esperan que el volumen disminuya y el 12% que mejore, frente al 36,3% que piensan que será similar al trimestre actual.

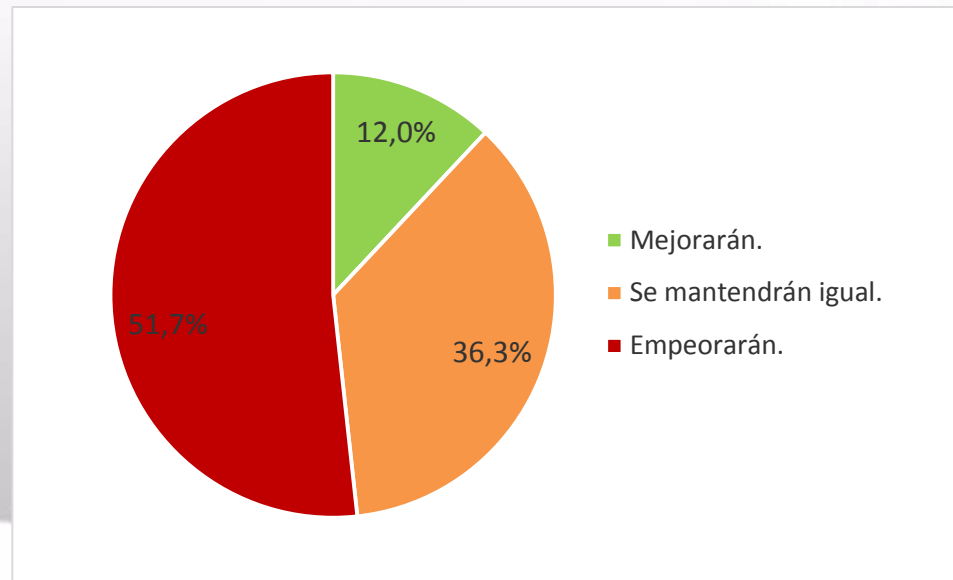

4 | PRECIOS

Así mismo, en relación a los PRECIOS los resultados se reparten entre el 36,3% que consideran que serán inferiores y el 60,3% que estiman estabilidad en los mismos.

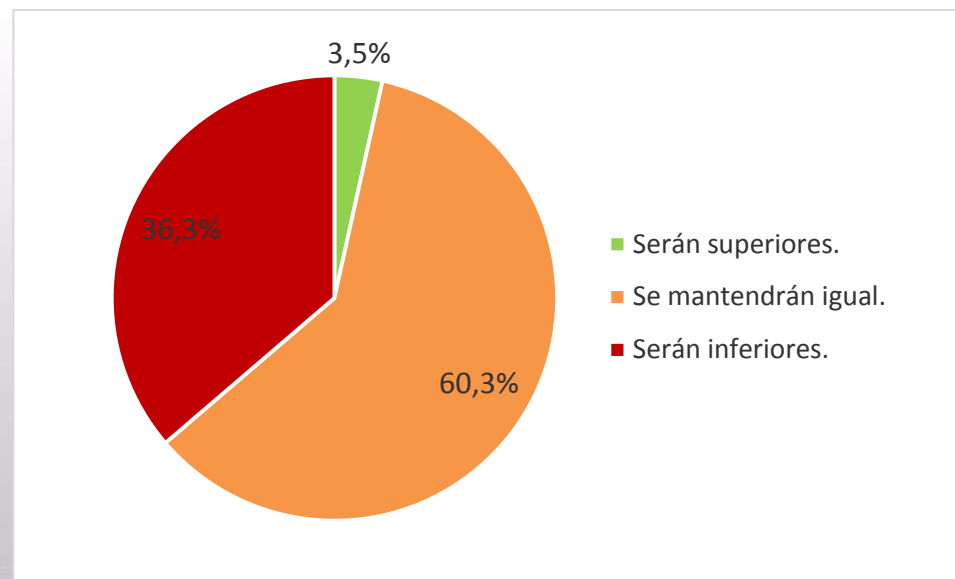

5 RENTABILIDAD

La opinión acerca de las expectativas de la RENTABILIDAD de las operaciones acumula el 48,9% de las respuestas en el valor “inferior”, mientras que el 44,8% de las empresas encuestadas considera que será igual y un 6,3% espera obtener rendimientos superiores.

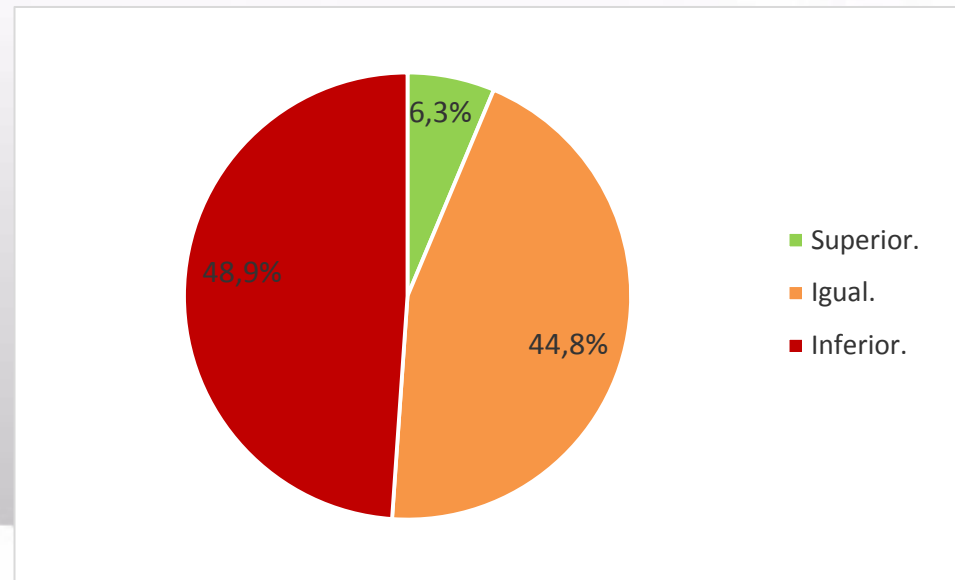

6 | INVERSIÓN

Los datos analizados hasta el momento ofrecen un panorama negativo y tal y como veremos a continuación parece que las empresas, ante una situación en la que se estima exceso de capacidad, retrasan los planes de inversión hasta que despeje el horizonte.

En relación al volumen de INVERSIÓN, el 44,2% de las empresas consideran que disminuirá durante el cuarto trimestre de 2020 y el 7,3% cree que se incrementará. Por tanto, el 48,6% de los encuestados piensa que se mantendrá.

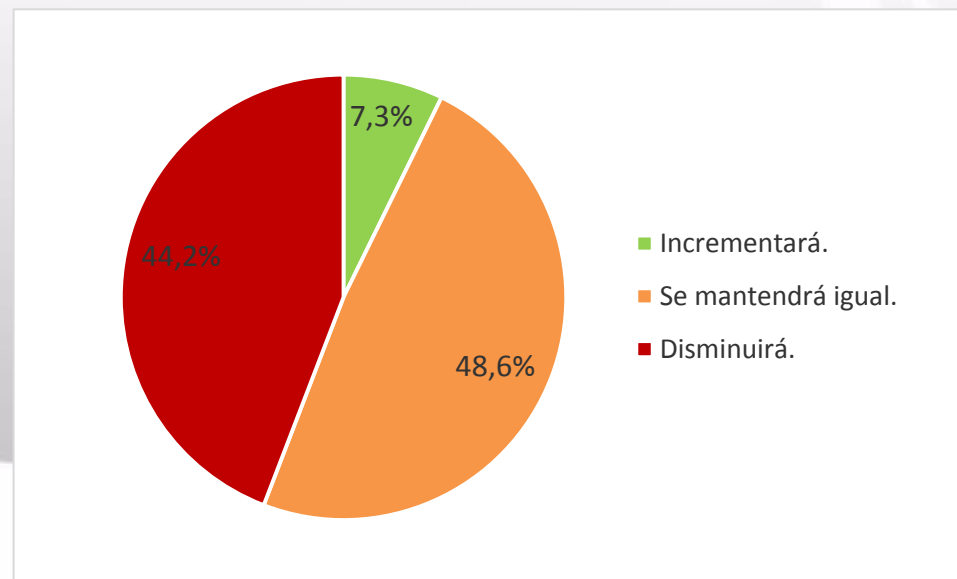

7 | EMPLEO

Finalmente, el 60,6% de las empresas considera que el EMPLEO se mantendrá, frente al 30,6% cuyas expectativas pasan por disminuir la plantilla y el 8,8% justamente por lo contrario.

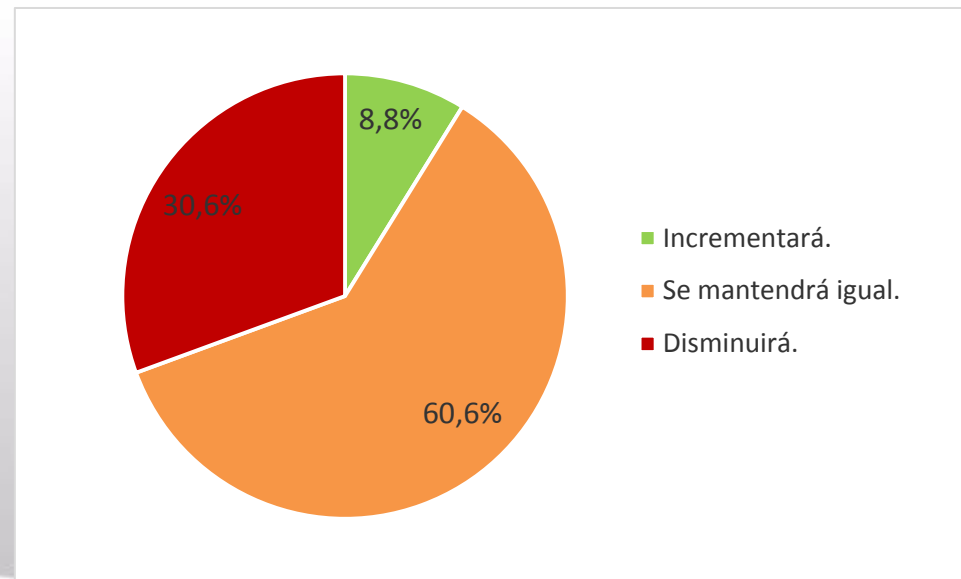

OTROS INDICADORES 2020



8 | ÍNDICE DE CONFIANZA Y EVOLUCIÓN EXPORTACIONES

Si agregamos los indicadores anteriores (exceptuando la opinión acerca del entorno) ponderándolos para obtener el valor del Índice de Confianza, el resultado es 30,8. Ello implica una subida en relación al trimestre anterior (22,6 - valor más bajo de la serie histórica). La interpretación es que las empresas tienen una visión pesimista con respecto a la evolución de la economía de cara al **cuarto trimestre de 2020**. El valor del índice por debajo de 50 implica estar en zona de contracción (recesión), en línea con los valores obtenidos para otros ámbitos geográficos de interés como España (dato agosto: 48,4) y sensiblemente peor que la Zona Euro (dato mayo: 51,9).

Para finalizar presentamos a continuación los resultados a otras cuestiones planteadas en la encuesta y que no forman parte del índice explicado previamente. En relación a la evolución de las EXPORTACIONES a lo largo del último año, el 47,3% de los encuestados opina que se han empeorado y es el 14,9% el que refleja una mejoría, quedando en un 37,8% aquéllos que indican que se mantienen las ventas en el exterior.

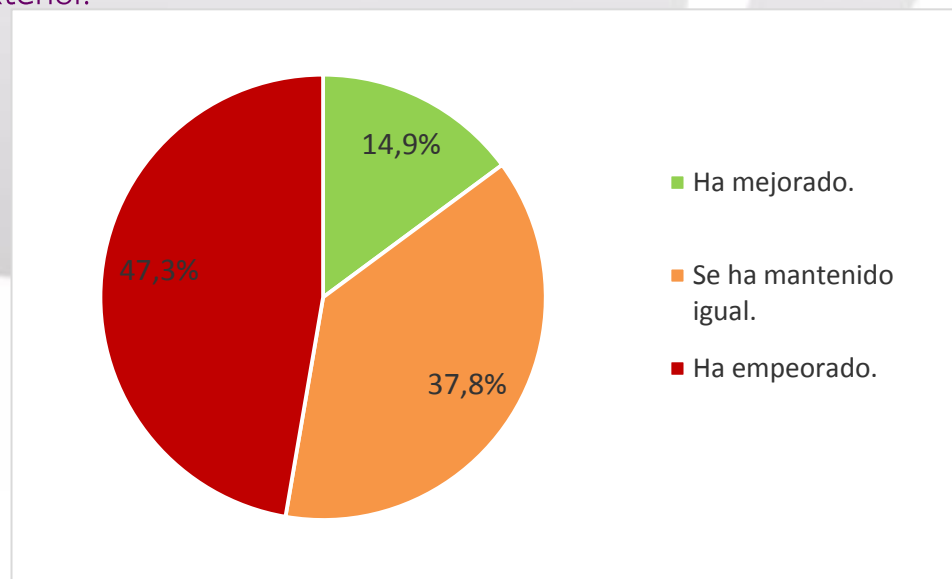

9 INNOVACIÓN O INICIATIVAS DE I+D

En cuanto al porcentaje de ventas destinado a INNOVACIÓN O INICIATIVAS DE I+D a lo largo del último año el 74,7% de los encuestados se sitúa en valores mínimos, entre un 0% y un 1%, frente al 9,4% que destina más de un 5%.

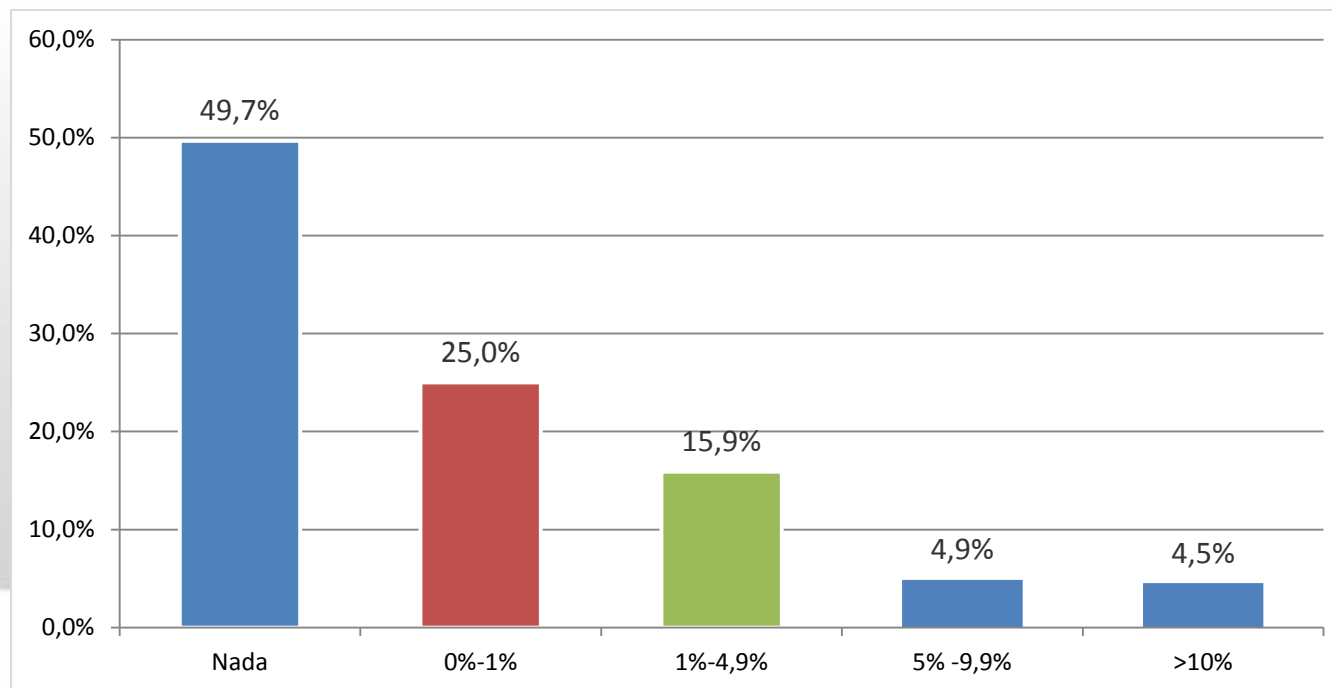

10 | EVOLUCIÓN PLAZO COBRO A CLIENTES

El PLAZO DE COBRO a clientes se ha mantenido igual a lo largo del último año para el 67,5% de los encuestados y se ha incrementado para el 27,3% de las empresas, quedando en un 5,2% aquellas empresas que han visto reducido el plazo.

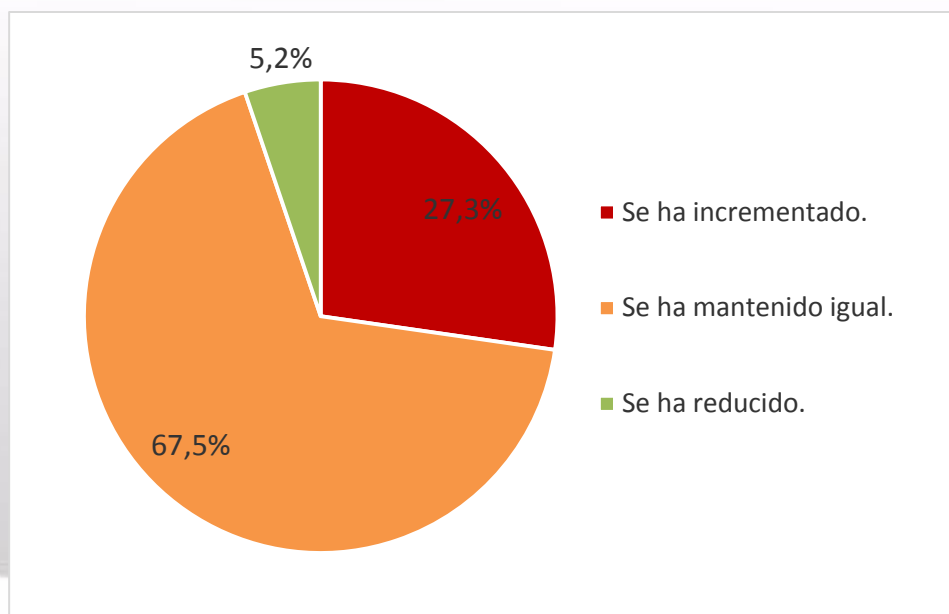

11 FACILIDAD FINANCIACIÓN BANCARIA

Para terminar, el 65,6% de los encuestados opina que el ACCESO A LA FINANCIACIÓN BANCARIA se ha mantenido igual a lo largo del último año. El resto de empresas se reparten entre el 18,8% que considera que ha mejorado y el 15,6% que opina lo contrario.





GRÁFICO RESUMEN EVOLUCIÓN
DEL INDICADOR 2020

12 EXPECTATIVAS EMPRESARIALES

En la siguiente figura se puede apreciar el valor de los indicadores parciales y total de expectativas de los dos últimos trimestres analizados.

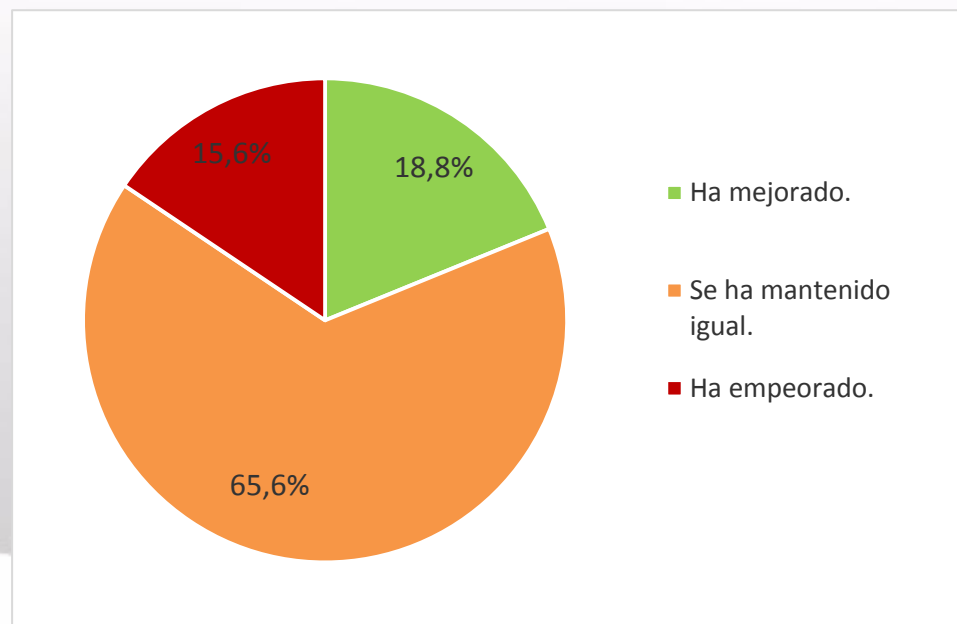
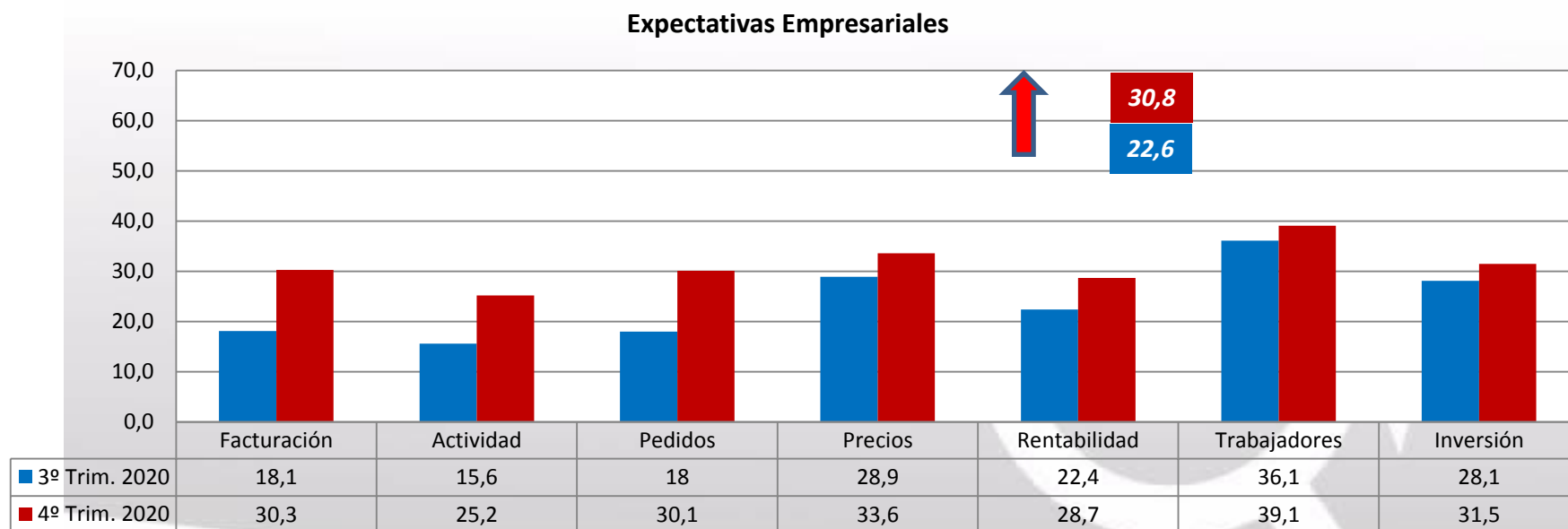

Ficha técnica y metodología

Encuesta realizada a 400 empresas ubicadas en la CAPV
